



حياة

مستشفى الامام الحجة (عج) الخيري - كربلاء
Imam Al-Hujjah Hospital - Karbala

حزيران / يونيو ٢٠١٨

مسيرة امل ومشروع حياة

العدد التجريبي صفر يصدرها مستشفى الامام الحجة (عج) الخيري - القسم الاعلامي

يندرج المستشفى ضمن المشاريع الخيرية لمؤسسة الإغاثة والتنمية والمسجلة ضمن المنظمات غير الحكومية وتحمل صفة النفع العام كما ان توأمها معتمدة في قسم الشؤون الاقتصادية والاجتماعية في منظمة الأمم المتحدة وكذلك في الولايات المتحدة كمنظمة خيرية غير ربحية معفاة من الضرائب العامة بموجب المادة "٣" "٥٠١" من دائرة مصلحة الضرائب.

تأسست مؤسسة الإغاثة والتنمية عام ٢٠٠٤م على ايمان واعتقاد راسخين ان توفر الخدمات للطبقة الفقيرة والمعدمة هي مسؤولية المجتمع المدني، فضلا عن الدولة، لذا تركز المؤسسة على توفير الدعم لخدمات التعليم والرعاية الصحية والتدريب المهني للمحرومين من أبناء الشعب ومن باكورة منجزات المؤسسة كانت مدارس الايتام لمرحلة الابتدائية والمتوسطة والاعدادية والمتمثلة بمدارس الامام جعفر الصادق (ع) وثانوية الصالحات للبنات وتحتضن اكثر من ٥٠٠ طالب وطالبة، بالإضافة الى خدمات إنسانية أخرى كمساعدات عينيه للنازحين والعوائل المتعففة وكفالة الايتام وصندوق القرض الحسن.

غاية المستشفى ان يكون خيري غير ربحي لا يحقق ارباحا بقدر تحقيق الكفاية في تمويل المصاريف التشغيلية لتحقيق اعلى درجات الرعاية الصحية للمواطنين بتوفير احدث الاجهزة الطبية والكادر المهني المتميز.

اخبارنا

فحص الايكو عن طريق المريء

ابتدأت شعبة امراض القلب في مستشفى الامام الحجة (عج) الخيري كربلاء، بعمل فحص الايكو عن طريق المريء (فحص الايكو التداخلي) وهو من الفحوصات المهمة التي تجرى في المراكز القلبية المهمة وانفرد بها مستشفى الامام الحجة عج في كربلاء تحت إشراف الدكتور صاحب الظاهر اختصاص امراض القلب والتداخل القسطاري للكشف عن فعالية عمل الصمام الصناعي لأحد مراجعي المستشفى. واكد الدكتور صاحب الظاهر على أهمية الفحص وإمكانية إجرائه مستقبلاً بسهولة مع توفر الإمكانيات الجيدة المقدمة في المستشفى. ويعتبر سابقة مهمة في المدينة والبلاد بشكل عام.

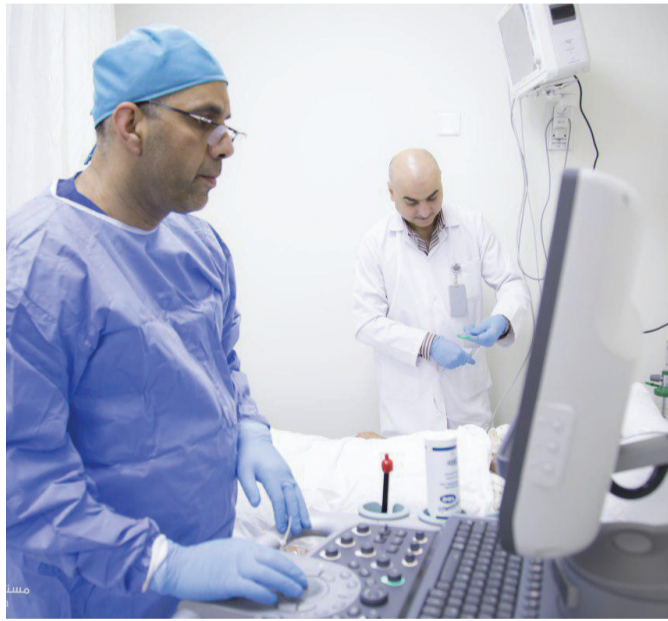

وجه من الكادر:

الدكتور صاحب الظاهر: استشاري الامراض القلبية والعلاج القسطاري. MBChB. FRACP. DM. PhD. الحاصل على شهادة بكلوريوس طب وجراحة عامة / الجامعة المستنصرية ١٩٩٣ MBChB MBChB وحاصل على دكتوراه بحثية بالطب عام ٢٠١٢. زميل كلية الاطباء الملكية الاسترالية ٢٠٠٧ FRACP وتدرسي في العديد من الجامعات الطبية الاسترالية. استاذ ممتحن لأطباء الاختصاص في الكلية الملكية الاسترالية RACP

الدكتور جعفر في ضيافة المستشفى

أقام مستشفى الامام الحجة (عج) الخيري- كربلاء، محاضرة علمية بعنوان رؤية حول مرض الباركنسون (Parkinson Disease Overview)، مع الدكتور عبد الكريم جعفر (FAAN, M.D)، استشاري الاعصاب والطب الباطني (الولايات المتحدة الامريكية)، بحضور كوكبة من الاطباء الاختصاص وذوي الخبرة الطويلة. وقد تطرق في المحاضرة الى ابعاد المرض وسبل علاجه ومدى تطور فرص علاجه واختتمت الندوة بحوار نقاشي مستمر.



برنامج تدريب الكادر الطبي

مع افتتاح قسم النسائية والتوليد. وضمن برنامج التدريب المستمر للكادر التمريضية اقام مستشفى الامام الحجة (عج) الخيري- كربلاء المقدسة، ورشة تدريبية متخصصة للممرضات الجدد (القابلات) وايضا الممرضات الجدد في قسم الخدج في المستشفى تضمنت الورشة العديد من المحاور التي تهتم هذا الموضوع والقسم بشكل خاص. ويحرص المستشفى على إقامة دورات تأهيلية بشكل مستمر بإستضافة دكاترة ومتخصصين.



وفود المستشفى

زار مستشفى الامام الحجة (عج) الخيري- كربلاء وفد من الولايات المتحدة الامريكية للاطلاع على الاقسام الطبية الحيوية في المستشفى، وقد ضم الوفد أساتذة جامعيين واطباء منهم..

- القس جوزيف كامينغ استاذ الدراسات الاسلامية والمسيحية وراعي الكنيسة الدولية في جامعة بيل، الولايات المتحدة الامريكية، وعقيلته السيدة ميشيل كامينغ.
- الدكتورة مارا ليشمان، الاستاذ المساعد في علم الانثروبولوجي جامعة ميشغان، الولايات المتحدة الامريكية.
- الدكتور عبد الكريم جعفر (FAAN, M.D)، استشاري الاعصاب والطب الباطني ولاية كاليفورنيا (الولايات المتحدة الامريكية).
- سماحة السيد حسن القزويني امام مركز المنتدى الاسلامي ولاية ميشيغان، الولايات المتحدة الامريكية.





مختبر المستشفى يفتتح يومياً من الساعة ٧:٣٠ صباحاً إلى ١٠:٣٠ مساءً

الغذائية الضارة للجسم . ويجب التقليل من تأثير هذه المواد من خلال الكشف عن وجودها في الجسم والمحافظة على معدلاتها الطبيعية باتباع الحمية الغذائية والمعالجة الصحيحة.

٥. قلة الحركة والنشاط الجسمي.

٦/ التدخين.

وهناك عوامل اخرى لا بد من كشفها والسيطرة عليها من خلال المعالجة الصحيحة والكشف المبكر تجنباً للوقوع في أمراض شرايين القلب منها الالتهابات المزمنة في كافة أنحاء الجسم مثل المفاصل والعضلات وأمراض الغدة الدرقية والخلل الهرموني في الجسم اضافة الى أمراض الدم.

أمراض القلب والعوامل المؤثرة عليها

والتي تؤثر تأثيراً مباشراً على صحة الانسان ومعيشتة واستمرارية حياته.. حيث ان نسبة حدوث أمراض الشرايين في ارتفاع مستمر نتيجة لعدة عوامل نتناول في هذا المقال (أ) عوامل خارجة عن السيطرة

تعتبر هذه العوامل الاساسية غير قابلة للتحكم الطبي وعلاجها او السيطرة عليها اذ لا يمكن التدخل في جنس الانسان او عمره او انحداره الجيني والوراثي:

١. التقدم في السن .. يعتبر التقدم في السن عاملاً مؤثراً في الإصابة بمرض شرايين القلب وتتناسب أمراض شرايين القلب طردياً مع تقدم الانسان في العمر.

٢. ذكورية الجنس.. اثبتت الدراسات العلمية ان الرجال هم اكثر عرضة للإصابة بأمراض شرايين القلب من النساء .

٣. العامل الوراثي.. حيث اشارت الدراسات العلمية ان هناك عوامل جينية ووراثية تلعب دوراً هاماً في حدوث أمراض شرايين القلب.

(ب) عوامل يمكن التحكم بها

١. ارتفاع ضغط الدم.. ويعتبر من اكثر العوامل تأثيراً والأوسع انتشاراً وتهديداً لشرايين القلب.

٢. الإصابة بمرض السكري.. يعتبر مرض السكري من العوامل المهمة في تأثيره على شرايين الجسم والقلب بصورة خاصة ..للتقليل من تأثيره لا بد من الكشف المبكر للمرض واتباع الأسلوب الحياتي والغذائي الصحيح مع المعالجة العلمية الصحيحة لإبقاء معدل السكر في الدم ضمن الحدود الطبيعية.

٣. السمنة.. وتعتبر من العوامل المهمة المؤدية الى أمراض شرايين القلب وايضا المؤدية لارتفاع ضغط الدم والإصابة بالسكري وعدم القدرة للسيطرة عليهما.

٤. ارتفاع نسبة الكوليسترول (الدهون) في الجسم.. يعتبر الكوليسترول هو النواة الاساسية لأمراض الشرايين من خلال تراكمه على البطانة الداخلية لجدار الشرايين وبالتالي يؤدي الى ضيق جريان الدم فيها وهو من المخلفات



الدكتور احمد قاسم الحيدري.

تعد أمراض القلب من اكثر الأمراض انتشاراً في العالم وهي السبب الرئيس للوفيات والأكثر كلفة على ميزانية الفرد والدولة في كافة أنحاء العالم. بالرجوع الى الإحصائيات فان اكثر من ٣٠٪ من الوفيات هي بسبب أمراض القلب.. طبعاً هذه النسبة تتغير مع تغير الأسباب الاساسية للإصابة بأمراض القلب وهذه الأسباب تخضع لإحصائيات دقيقة قد تكون متقاربة بين دول العالم ولكن من اهم هذه الأسباب هي أمراض شرايين القلب (الشرايين التاجية) او ما يعرف بتصلب الشرايين والتي تشكل اكثر من ٤٥٪ من أمراض القلب وتليها أمراض القلب التي تحدث نتيجة الالتهابات الفيروسية والبكتيرية وأمراض صمامات القلب والتشوهات الولادية وأمراض عضلات القلب واضطراب الجهاز الكهربائي (النبضي) للقلب ان أمراض شرايين القلب هي الأكثر انتشاراً في العالم حالياً

ولادات جديدة في قسم

النسائية

ستقبل مستشفى الامام الحجة (عج) الخيري / كربلاء، جملة من الزهور الجديدة على دنيانا بعد افتتاح قسم النسائية والتوليد، وقد قدم المستشفى هدية عبارة عن صورة الوليد في ساعاته الاولى مع بعض احتياجات المولود.

ويستقبل قسم النسائية والتوليد المراجعين من الساعة ٨,٠٠ صباحاً ولغاية ١٠,٣٠ مساءً.

الف مبروك للأبوين قدوم الطفل الجديد وعمر مديد ان شاء الله

